Edspert.id

Smart Green House Berbasis IoT Mobile Apps

Intensive Bootcamp IoT Batch-10

Nama : Devan Cakra Mudra Wijaya, S.Kom.

1. Latar Belakang

Indonesia merupakan negara agraris dimana sebagian besar masyarakatnya menggunakan pertanian sebagai penunjang kehidupan (Rompas dkk., 2015). Adapun sebagian besar model pertanian saat ini masih bergantung pada alam, sedangkan hasil yang diperoleh tidak selalu memuaskan para petani. Ini dapat terjadi karena adanya perubahan iklim, serangan hama, maupun penjarahan (Ronaldo dkk., 2020).

Upaya demi upaya telah dilakukan oleh pemerintah untuk memajukan sistem pertanian di Indonesia, salah satunya dengan model yang lebih modern yaitu Green house. Green House ini adalah bangunan untuk budidaya tanaman yang memiliki struktur atap dan dinding tembus cahaya (Rizkiani dkk., 2020). Disisi lain, meskipun Green House sudah sangat membantu petani, namun tetap saja perlu pengondisian-pengondisian tertentu agar mencapai apa yang dikehendaki (Tando, 2019). Oleh karena itu, pada penelitian ini penulis membuat sebuah sistem “Smart Green House Berbasis IoT Mobile Apps” untuk dapat menjawab persoalan tersebut. Adapun harapan penulis, dengan adanya penelitian ini dapat bermanfaat bagi banyak pihak.

2. Tujuan & Manfaat

- Merancang dan membangun integrasi sistem pada smart device IoT dengan antarmuka berbasis mobile untuk keperluan monitoring.
- Membangun suatu perangkat cerdas yang dapat memonitoring suhu udara, kelembapan udara, kelembapan tanah, intensitas cahaya, status pompa, status pintu, dan status keamanan. Hal ini perlu dilakukan agar dapat meningkatkan efisiensi dalam perawatan sayur yang ada di dalam sebuah green house.
- Membangun suatu perangkat cerdas yang dapat mengendalikan pompa air sekaligus mengendalikan solenoid door lock agar green house tetap aman dan terkendali. Hal itu dapat dilakukan secara otomatis.
- Bagi penulis, penelitian ini dapat dijadikan sebagai media untuk meningkatkan kemampuan dalam menangani proyek IoT sederhana.
- Bagi pembaca, dapat mengetahui tentang bagaimana cara membuat teknologi IoT yang aplikatif dan low budget.
- Bagi masyarakat luas, penelitian ini dapat dijadikan referensi dalam pembuatan suatu produk.

3. Infrastruktur IoT

Gambar di samping merupakan desain infrastruktur IoT pada sistem “Smart Green House Berbasis IoT Mobile Apps”. Dari gambar tersebut, dapat diketahui bahwa arsitektur IoT yang diterapkan menggunakan 4 Layer, yaitu meliputi: Physical Layer, Network Layer, Middleware Layer, dan Applications layer.

Physical layer ini mencakup perangkat fisik, seperti sensor dan juga actuator. Network layer digunakan untuk mengatur jaringan, dalam hal ini WiFi. Middleware layer ini mencakup tentang protokol komunikasi IoT dan platform IoT. Application layer digunakan untuk mengatur sisi antarmuka sistem, dalam hal ini mobile apps.

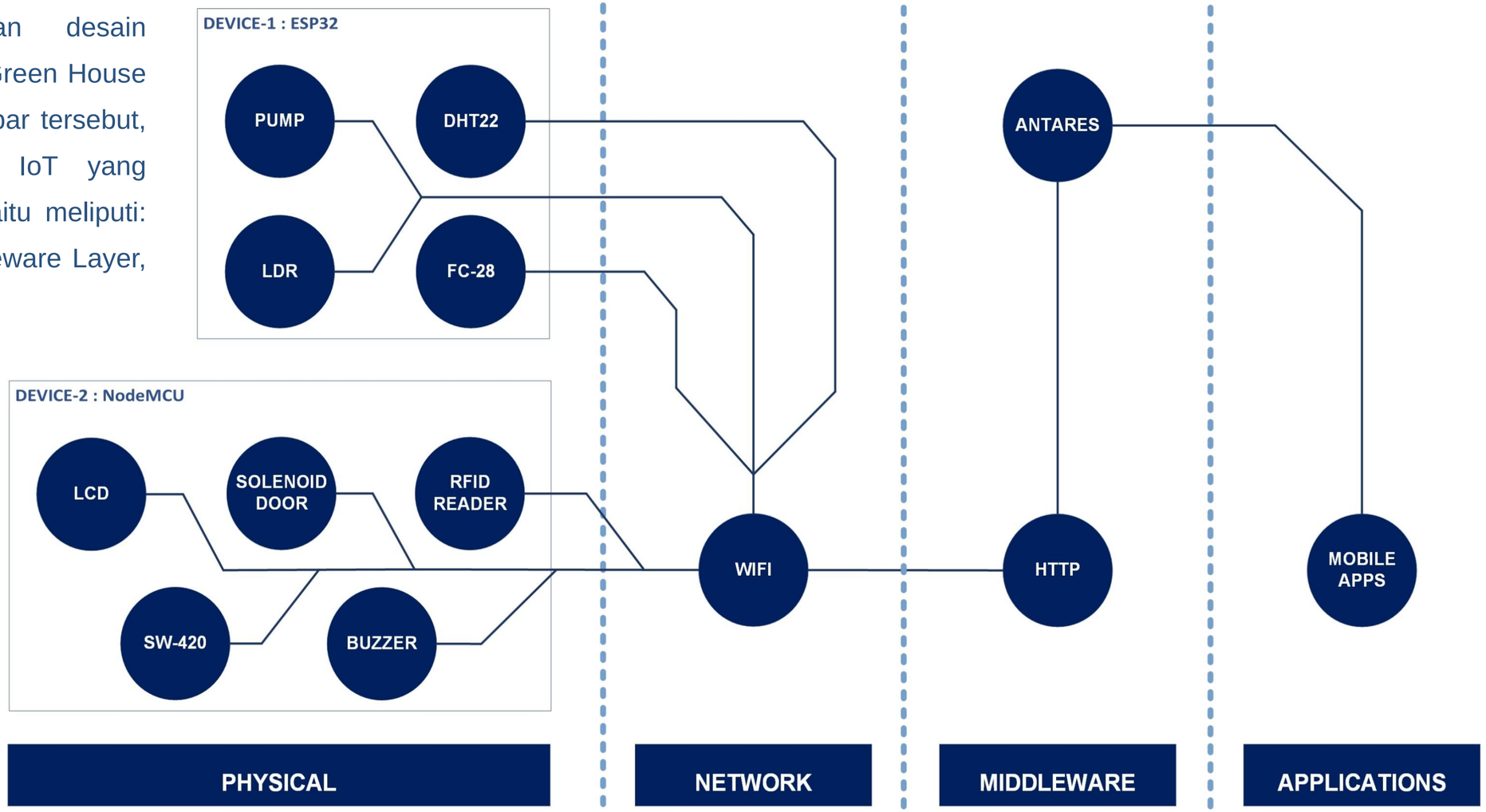

4. Flowchart

Gambar di bawah adalah flowchart yang mendeskripsikan sistem “Smart Green House Berbasis IoT Mobile Apps” secara singkat, yang mana setiap bagian atau tahapannya terdapat aktivitas berupa input (masukan), process (proses), dan output (keluaran).

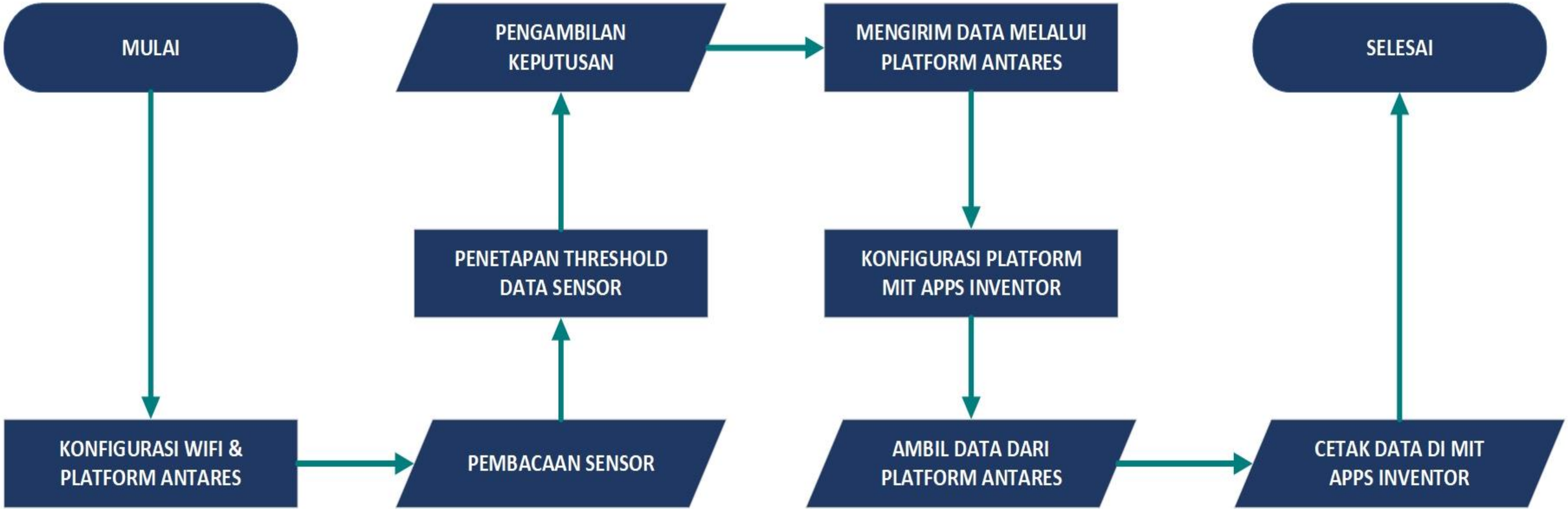

5. Wiring Device-1 : ESP32

	ESP32
DHT22	• VCC ⟶ 3.3V • GND ⟶ GND • SDA ⟶ GPIO13
FC-28	• VCC ⟶ 3.3V • GND ⟶ GND • AO ⟶ GPIO36
LDR	• VCC ⟶ 3.3V • R-BEFORE ⟶ GPIO35 • R-AFTER ⟶ GND
RELAY MODULE	• VCC, COM ⟶ 5V • GND ⟶ GND • IN ⟶ GPIO4

	RELAY MODULE
PUMP	• VCC ⟶ NO • GND ⟶ GND

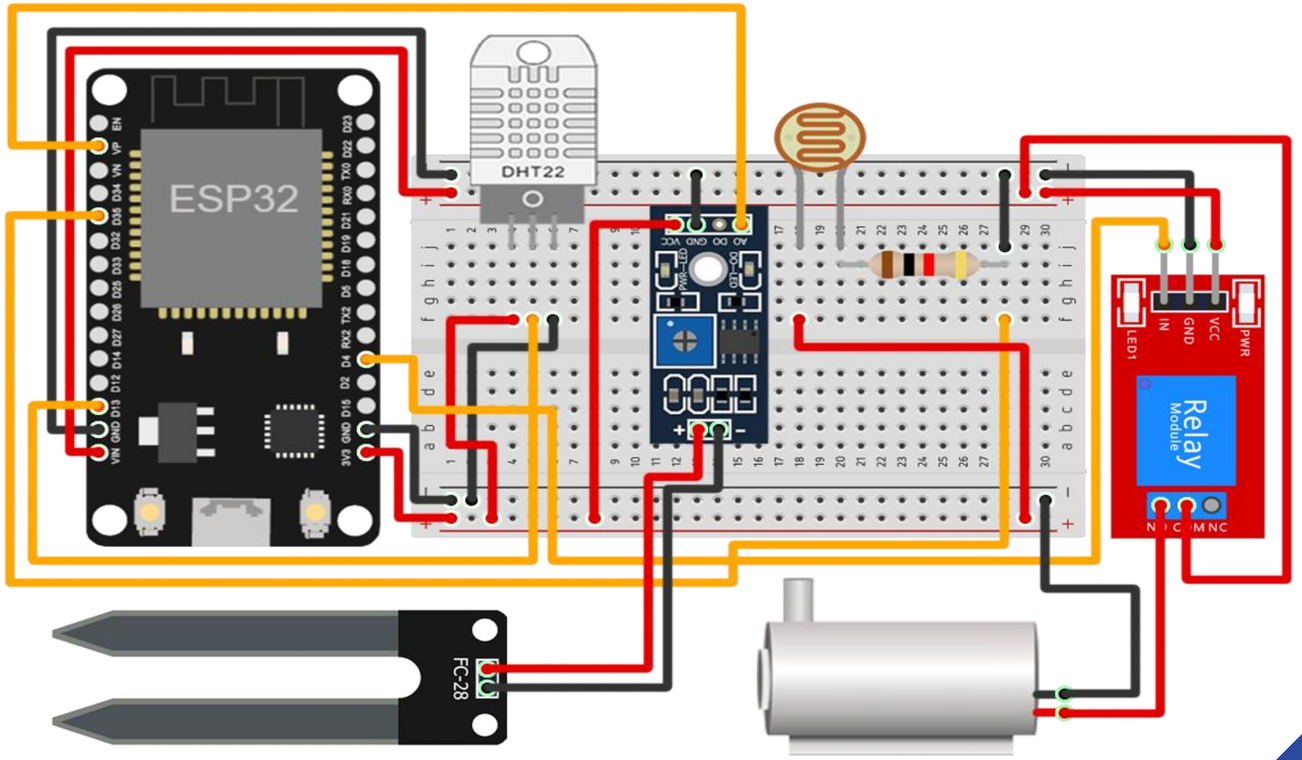

6. Wiring Device-2 : NodeMCU

	TEGANGAN PLN
POWER SUPPLY	• L ⟶ 220V • N ⟶ N

	POWER SUPPLY
LM2596 STEP DOWN (1)	• 12V ⟶ 12V 0.5A • GND ⟶ GND
LM2596 STEP DOWN (2)	• 12V 0.5A ⟶ 5V 1A • GND ⟶ GND

	LM2596 STEP DOWN (1)
RELAY MODULE	• COM ⟶ 12V 0.5A

	NODEMCU
LM2596 STEP DOWN (2)	• VCC ⟶ 5V 1A • GND ⟶ GND
BUZZER	• VCC ⟶ D3 • GND ⟶ GND
LCD I2C	• GND ⟶ GND • VCC ⟶ 5V • SDA ⟶ D2 • SCL ⟶ D1
RELAY MODULE	• VCC ⟶ 5V • GND ⟶ GND • IN1 ⟶ D4

	NODEMCU
RFID RC522	• SDA ⟶ D2 • SCK ⟶ D5 • MOSI ⟶ D7 • MISO ⟶ D6 • GND ⟶ GND • RST ⟶ D1 • VCC ⟶ 3.3V
SW-420	• VCC ⟶ 5V • GND ⟶ GND • DO ⟶ D8

	RELAY MODULE
SOLENOID DOOR LOCK	• VCC ⟶ NO • GND ⟶ GND

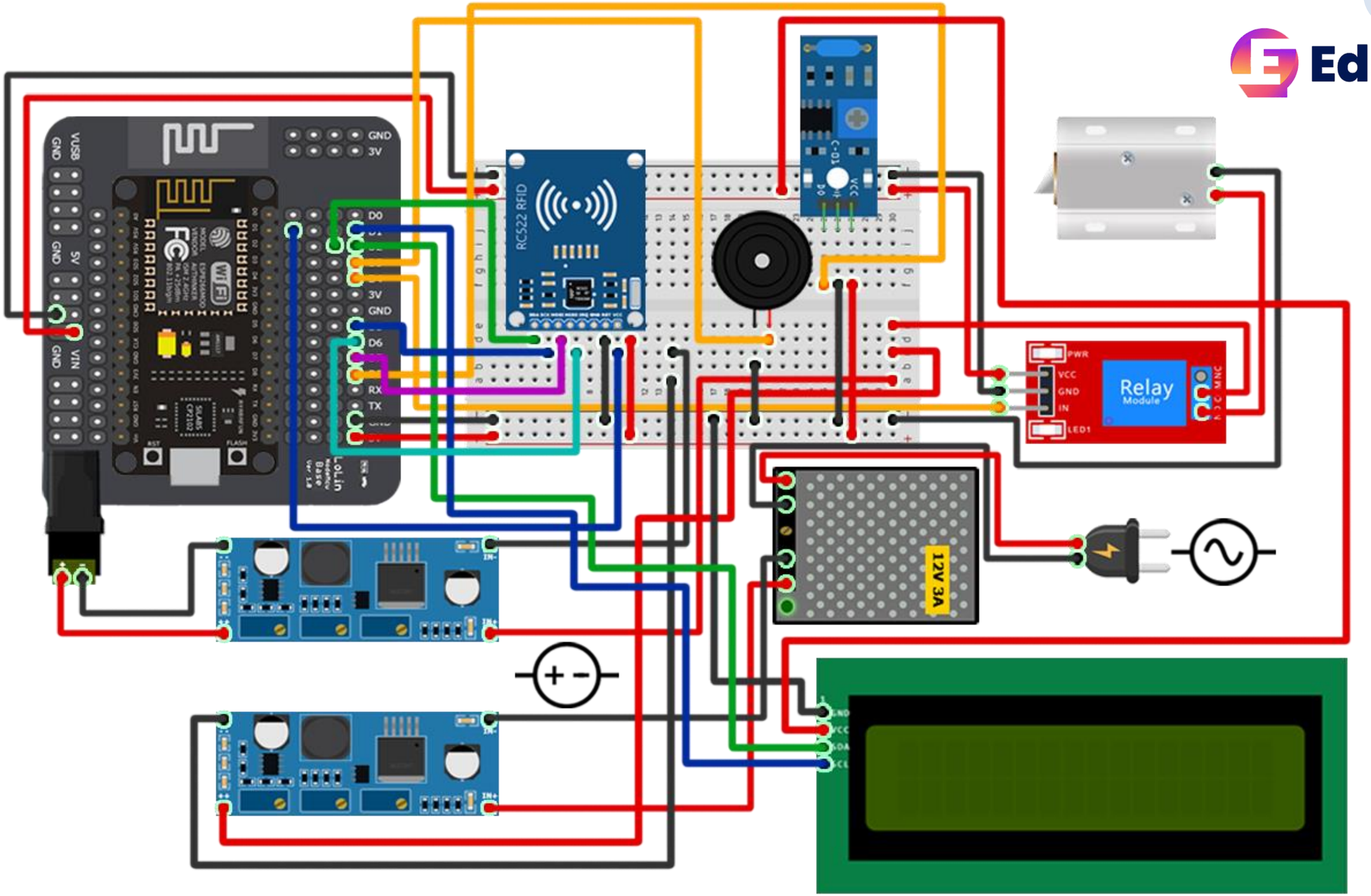
GND
3V
VUSB
GND
5V
GND
VIN
GND
D0
3V
GND
D6
RX
TX
RC522 RFID
Relay
Module
PWR
VCC
GND
IN
LED1
12V 3A

7. Hasil & Pembahasan

Penerapan proyek ini didasarkan oleh hasil rancangan sebelumnya yang saat ini telah diwujudkan oleh penulis menjadi 2 bentuk keluaran, yaitu berupa hardware dan software. Berikut ini merupakan hasil percobaan yang dilakukan oleh penulis pada proyek Smart Green House. Pada percobaan pertama, dapat anda lihat di bawah ini terkait hal-hal yang berhubungan dengan device-1 yaitu ESP32. Device-1 ini diciptakan oleh penulis tujuannya adalah untuk keperluan Smart Farming.

Link source code : lihat.in/api/DevanEdspertBatch10

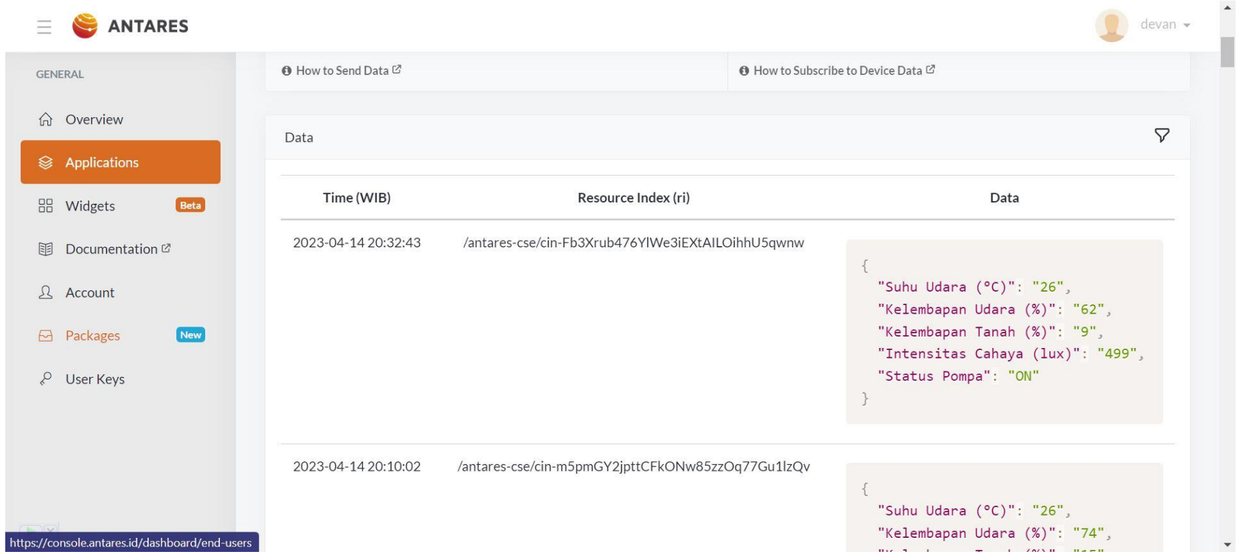

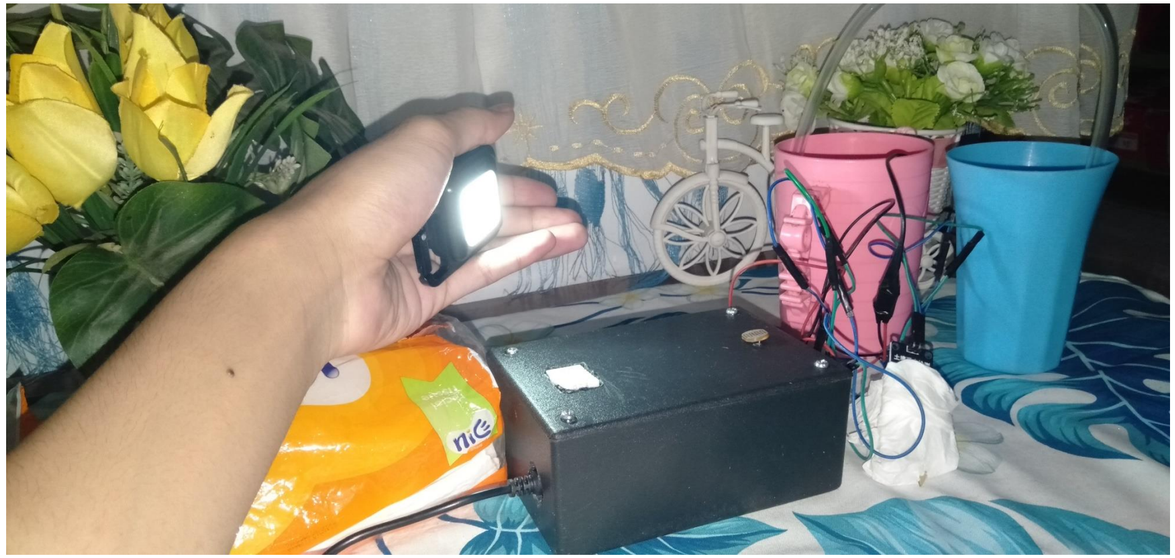

Link library : lihat.in/api/LibraryDevanEdspertBatch10

Selain device-1, penulis juga merancang device-2 untuk melengkapi kekurangan yang ada pada proyek Smart Green House. Berikut ini merupakan hasil percobaan yang dilakukan oleh penulis pada proyek Smart Green House. Pada percobaan kedua, dapat anda lihat di bawah ini terkait hal-hal yang berhubungan dengan device-2 yaitu NodeMCU. Device-2 ini diciptakan oleh penulis tujuannya adalah untuk keperluan Smart Door Lock.

Link source code : lihat.in/api/DevanEdspertBatch10

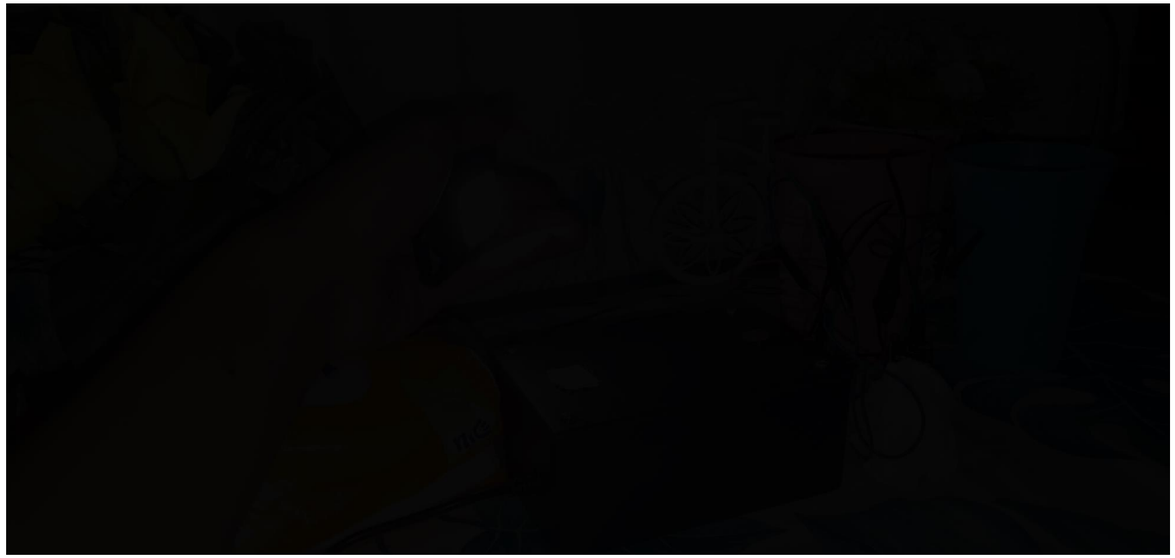

Link library : lihat.in/api/LibraryDevanEdspertBatch10

Gambar berikut ini menjelaskan tentang bagaimana cara mengimplementasikan block program sesuai dengan project IoT yang telah dibuat sebelumnya. Selain itu, penulis juga mensimulasikan aplikasi yang dibuat melalui Platform yang bernama MIT App Inventor.

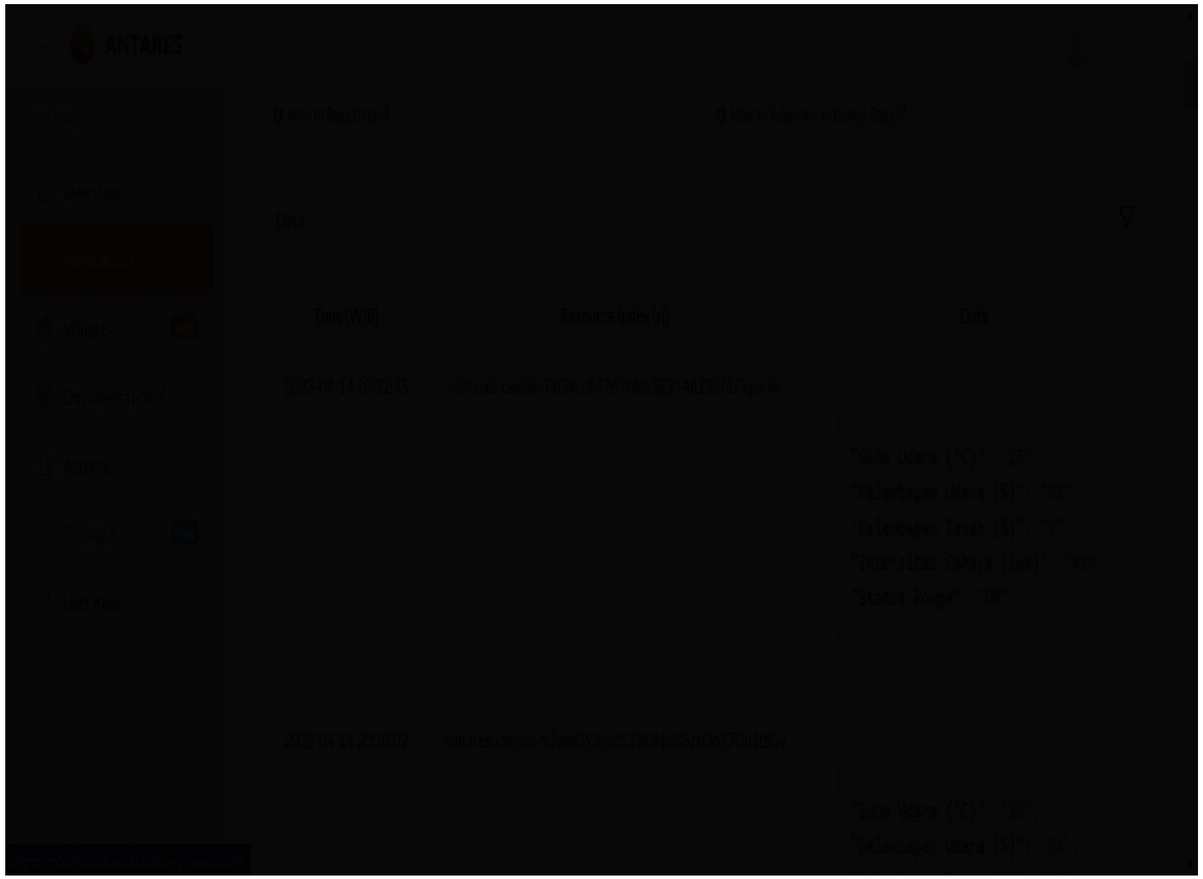

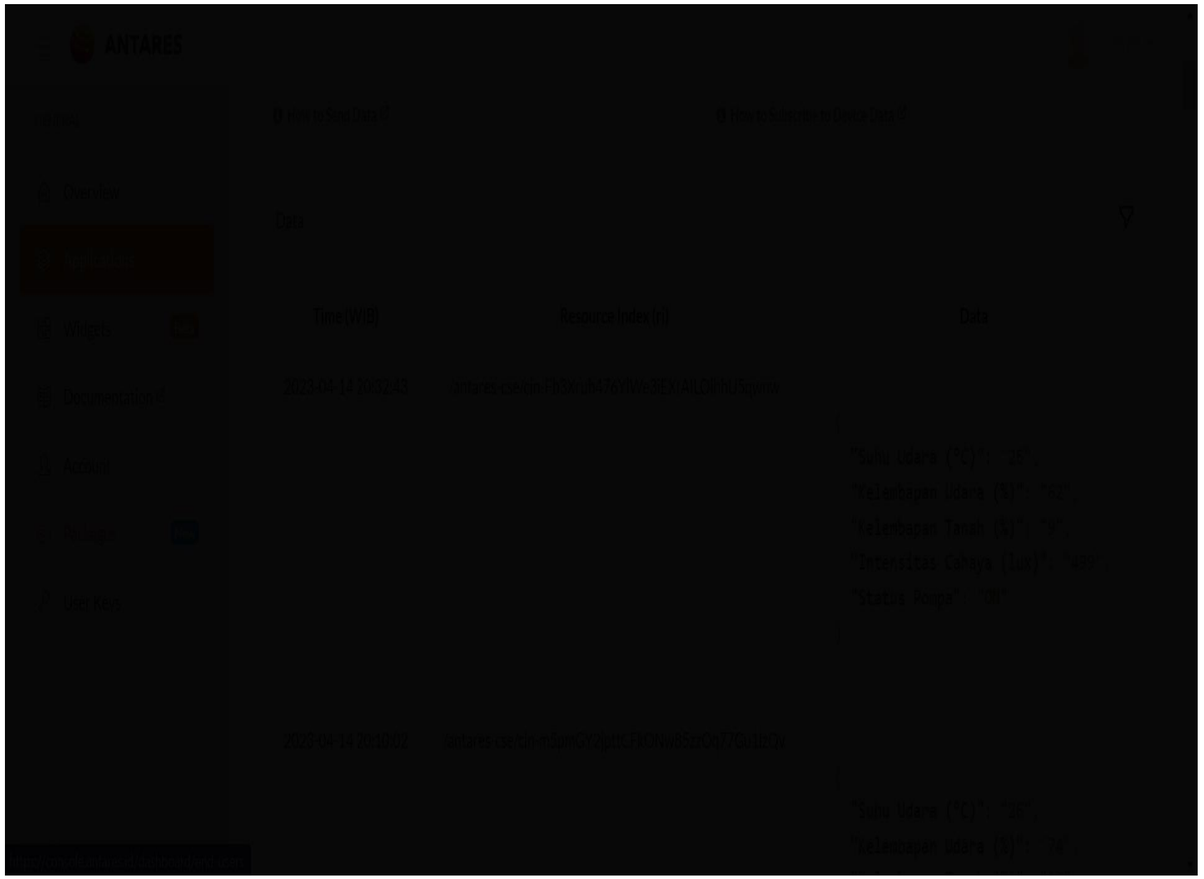

8. Kesimpulan & Saran

Penulis melalui kesimpulan ini, mencatat bagian-bagian terpenting dari penelitian yang telah dilakukan, antara lain dapat anda lihat sebagai berikut :

- Arduino IDE digunakan penulis untuk memprogram hardware, dalam hal ini sebagai Firmware. Komponen elektronika dalam proyek ini meliputi: ESP32, DHT22, LDR, Resistor, Relay Module, Water Pump, FC-28, NodeMCU plus Expansion Board, RFID RC522, SW-420, Buzzer, PSU 12V 3A, Jack, LM2596, Relay Module, Solenoid Door Lock, dan LCD.
- Aplikasi ini dibangun melalui kombinasi 2 platform, yaitu: Antares dan MIT App Inventor. Dalam penelitian ini, Antares dipilih oleh penulis karena diketahui telah mendukung protokol HTTP untuk komunikasi IoT. Kemudian, MIT App Inventor dipilih oleh penulis karena fiturnya yang dapat memudahkan programmer dalam pembuatan mobile apps.
- Sistem ini dapat berfungsi dengan baik dan sesuai dengan apa yang telah diatur sebelumnya, yaitu digunakan untuk memonitoring suhu udara, kelembapan udara, kelembapan tanah, intensitas cahaya, status pompa, status pintu, dan status keamanan. Selain itu juga dapat digunakan untuk mengendalikan pompa air sekaligus mengendalikan solenoid door lock secara otomatis.
- Pada proyek IoT ini, penulis telah menerapkan arsitektur 4 layer yaitu dimulai dari Physical Layer yang mengatur tentang perangkat fisik (Sensor dan Aktuator). Lalu, Network Layer yang mengatur tentang konektivitas jaringan (WiFi). Kemudian, Middleware Layer yang mengatur tentang pertukaran data (Platform IoT Antares dengan protokol HTTP). Selanjutnya, Applications layer yang mengatur tentang antarmuka sistem (Simulasi MIT App Inventor).
- Saran untuk penelitian selanjutnya yaitu peneliti lebih baik berfokus pada integrasi Web of Things, sehingga akan lebih efektif dalam segi akses.

9. Daftar Pustaka

Rizkiani, D. N., Sumadyo, A., & Marlina, A. (2020). Greenhouse Sebagai Wadah Penelitian Hortikultura Pada Balai Penelitian dan Pengembangan Tanaman Pangan di Pemalang. Jurnal Ilmiah Mahasiswa Arsitektur (Senthong), 3(2).

Rompas, J., Engka, D., & Tolosang, K. (2015). Potensi Sektor Pertanian dan Pengaruhnya Terhadap Penyerapan Tenaga Kerja di Kabupaten Minahasa Selatan. Jurnal Berkala Ilmiah Efisiensi, 15(04).

Ronaldo, R. S., Wahjudi, R. S., Subrata, R. H., & Sulaiman, S. (2020). Perancangan Smart Greenhouse Sebagai Budidaya Tanaman Hidroponik Berbasis Internet of Things (Iot). KOCENIN Serial Konferens, 1(1).

Tando, E. (2019). REVIEW : PEMANFAATAN TEKNOLOGI GREENHOUSE DAN HIDROPONIK SEBAGAI SOLUSI MENGHADAPI PERUBAHAN IKLIM DALAM BUDIDAYA TANAMAN HORTIKULTURA. BUANA SAINS, 19(1). https://doi.org/10.33366/bs.v19i1.1530.

Edspert.id

Smart Green House Berbasis IoT Mobile Apps

Intensive Bootcamp IoT Batch-10

Nama : Devan Cakra Mudra Wijaya, S.Kom.